



MONITORUL OFICIAL

AL

ROMÂNIEI

Anul 186 (XXX) — Nr. 485

PARTEA I
LEGI, DECRETE, HOTĂRĂRI ȘI ALTE ACTE

Miercuri, 13 iunie 2018

SUMAR

<u>Nr.</u>	<u>Pagina</u>
DECIZII ALE CURȚII CONSTITUȚIONALE	
Decizia nr. 187 din 29 martie 2018 referitoare la excepția de neconstituționalitate a dispozițiilor art. 39 alin. (17) și art. 82 lit. d) din Legea nr. 254/2013 privind executarea pedepselor și a măsurilor privative de libertate dispuse de organele judiciare în cursul procesului penal	2–4
HOTĂRĂRI ALE GUVERNULUI ROMÂNIEI	
378. — Hotărâre privind reorganizarea Stațiunii de Cercetare-Dezvoltare Agricolă Pitești și modificarea anexei nr. 3 la Hotărârea Guvernului nr. 1.705/2006 pentru aprobarea inventarului centralizat al bunurilor din domeniul public al statului	5–10
408. — Hotărâre privind aprobarea bugetului de venituri și cheltuieli pe anul 2018 pentru Societatea „IOR” — S.A., aflată sub autoritatea Ministerului Economiei.....	10–12
409. — Hotărâre privind aprobarea bugetului de venituri și cheltuieli pe anul 2018 al Societății Institutul de Proiectări Chimice „IPROCHIM” — S.A., aflată sub autoritatea Ministerului Economiei	12–14
410. — Hotărâre pentru modificarea și completarea Hotărârii Guvernului nr. 90/2010 privind organizarea și funcționarea Ministerului Culturii și Identității Naționale	14–15
ACTE ALE ORGANELOR DE SPECIALITATE ALE ADMINISTRAȚIEI PUBLICE CENTRALE	
1.052. — Ordin al ministrului transporturilor privind modificarea anexei la Ordinul ministrului transporturilor nr. 1.064/2007 pentru aprobarea Normelor metodologice de aplicare a prevederilor Legii nr. 223/2007 privind Statutul personalului aeronautic civil navigant profesionist din aviația civilă din România	16

DECIZII ALE CURȚII CONSTITUȚIONALE**CURTEA CONSTITUȚIONALĂ****DECIZIA Nr. 187**

din 29 martie 2018

referitoare la excepția de neconstituționalitate a dispozițiilor art. 39 alin. (17) și art. 82 lit. d) din Legea nr. 254/2013 privind executarea pedepselor și a măsurilor privative de libertate dispuse de organele judiciare în cursul procesului penal

Valer Dorneanu	— președinte
Marian Enache	— judecător
Petre Lăzăroiu	— judecător
Mircea Ștefan Minea	— judecător
Mona-Maria Pivniceru	— judecător
Livia Doina Stanciu	— judecător
Simona-Maya Teodoroiu	— judecător
Varga Attila	— judecător
Afrodita Laura Tutunaru	— magistrat-asistent

Cu participarea reprezentantului Ministerului Public, procuror Marinela Mincă.

1. Pe rol se află soluționarea excepției de neconstituționalitate a dispozițiilor art. 39 alin. (17) și art. 82 lit. d) din Legea nr. 254/2013 privind executarea pedepselor și a măsurilor privative de libertate dispuse de organele judiciare în cursul procesului penal, excepție ridicată de Anghel Laurențiu Dumitru în Dosarul nr. 16.216/236/2016 al Judecătoria Giurgiu — Secția penală și care formează obiectul Dosarului Curții Constituționale nr. 371D/2017.

2. La apelul nominal lipsesc părțile, față de care procedura de citare este legal îndeplinită.

3. Curtea dispune a se face apelul și în Dosarul nr. 372D/2017, având ca obiect excepția de neconstituționalitate a prevederilor art. 39 alin. (17) și art. 82 lit. d) din Legea nr. 254/2013 privind executarea pedepselor și a măsurilor privative de libertate dispuse de organele judiciare în cursul procesului penal, excepție ridicată de același autor în Dosarul nr. 16.916/236/2016 al Judecătoria Giurgiu — Secția penală.

4. La apelul nominal lipsesc părțile, față de care procedura de citare este legal îndeplinită.

5. Curtea, din oficiu, pune în discuție conexarea dosarelor.

6. Reprezentantul Ministerului Public, având în vedere dispozițiile art. 53 alin. (5) din Legea nr. 47/1992 privind organizarea și funcționarea Curții Constituționale, nu se opune conexării dosarelor.

7. Curtea, având în vedere identitatea de obiect a cauzelor, în temeiul art. 53 alin. (5) din Legea nr. 47/1992 privind organizarea și funcționarea Curții Constituționale, dispune conexarea Dosarului nr. 372D/2017 la Dosarul nr. 371D/2017, care a fost primul înregistrat.

8. Cauza fiind în stare de judecată, președintele acordă cuvântul reprezentantului Ministerului Public, care pune concluzii de respingere, ca inadmisibilă, a excepției de neconstituționalitate a dispozițiilor art. 82 lit. d) din Legea nr. 254/2013, deoarece nu a fost motivată, și, ca neîntemeiată, a excepției de neconstituționalitate a dispozițiilor art. 39 alin. (17) din aceeași lege, sens în care face trimitere la jurisprudența în materie a Curții Constituționale.

CURTEA,

având în vedere actele și lucrările dosarelor, constată următoarele:

9. Prin încheierile din 13 decembrie 2016, pronunțate în dosarele nr. 16.216/236/2016 și nr. 16.916/236/2016, **Judecătoria Giurgiu — Secția penală a sesizat Curtea Constituțională cu excepția de neconstituționalitate a dispozițiilor art. 39 alin. (17) și art. 82 lit. d) din Legea nr. 254/2013 privind executarea pedepselor și a măsurilor privative de libertate dispuse de organele judiciare în cursul procesului penal.**

10. Excepția a fost ridicată de Anghel Laurențiu Dumitru în dosarele de mai sus, având ca obiect soluționarea unor contestații formulate împotriva hotărârilor judecătorești de supraveghere a privării de libertate.

11. **În motivarea excepției de neconstituționalitate** autorul susține că este nemulțumit de nerespectarea drepturilor sale de către administrația penitenciarului, susținând că toaleta este amplasată la 1 metru de pernă, nu există apă pentru igienă, sunt insecte, nu are un spațiu pentru depozitat haine și nici mobilier pe care să mănânce. Totodată, solicită reevaluarea normei de hrană și verificarea cantității de fier, vitamine, calciu, magneziu necesare pentru o persoană adultă.

12. În notele scrise formulate autorul excepției contestă că nu este constituțional ca prezența și apărarea la judecarea contestației să nu fie obligatorii, în condițiile în care penitenciarele sunt pline de deținuți fără știință de carte ale căror șanse la apărare sunt nule.

13. **Judecătoria Giurgiu — Secția penală** opinează că excepția de neconstituționalitate este neîntemeiată. În acest sens face trimitere la Decizia nr. 598 din 21 octombrie 2014 și Decizia nr. 368 din 14 mai 2015, prin care Curtea Constituțională a statuat că persoana condamnată și administrația penitenciarelor beneficiază de aceleași drepturi procesuale. Totodată, Legea fundamentală garantează dreptul la apărare, nu și pe cel la asistență juridică obligatorie, iar stabilirea cazurilor în care asistența juridică este obligatorie constituie atributul exclusiv al legiuitorului care, conform art. 126 din Constituție, are deplină libertate de a reglementa. De asemenea, persoana condamnată nu este împiedicată să își angajeze un avocat pentru aspectele care țin de faza executării pedepsei, beneficiind astfel de dreptul la apărare prevăzut de art. 24 din Constituție. S-a mai arătat că persoana condamnată are dreptul de a se adresa unei instanțe de judecată, după ce plângerea sa a fost examinată de judecătorul delegat, putând depune memoriile și concluzii scrise, astfel încât, în aceste condiții, nu poate fi reținută pretinsa încălcare prin textul criticat a prevederilor art. 21 din Constituție referitor la accesul liber la justiție.

14. Potrivit prevederilor art. 30 alin. (1) din Legea nr. 47/1992, încheierile de sesizare au fost comunicate președinților celor două Camere ale Parlamentului, Guvernului și Avocatului

Poporului, pentru a-și exprima punctele de vedere asupra excepției de neconstituționalitate ridicate.

15. **Guvernul** apreciază că excepția de neconstituționalitate a dispozițiilor art. 39 alin. (16) și (17) din Legea nr. 254/2013 este neîntemeiată. În acest sens face trimitere la jurisprudența în materie a Curții Constituționale, respectiv Decizia nr. 513 din 7 iulie 2015, Decizia nr. 368 din 14 mai 2015 și Decizia nr. 598 din 21 octombrie 2014.

16. **Avocatul Poporului** apreciază că dispozițiile legale criticate sunt constituționale. Astfel, prevederile art. 39 alin. (17) din Legea nr. 254/2013 vizează faza executării pedepsei, care este cea de-a treia fază a procesului penal, reglementând cu privire la asistența juridică în procedura de soluționare a plângerii formulate împotriva deciziei de stabilire a regimului de executare a pedepselor privative de libertate. Așa fiind, aspectul criticat de autorul excepției, respectiv lipsa asistenței juridice obligatorii pe parcursul procedurii anterior arătate, excedează procedurii penale speciale, ce reglementează numai faza urmăririi penale și a judecării, situația juridică a condamnatului nefiind identică cu cea a suspectului sau a inculpatului.

17. Referitor la critica de neconstituționalitate a dispozițiilor art. 82 lit. d) din Legea nr. 254/2013, Avocatul Poporului arată că nu poate fi reținută, întrucât înțelesul acestora este clar, interzicând persoanelor condamnate în penitenciar introducerea, producerea, deținerea, comercializarea sau consumul de stupefiante, băuturi alcoolice, substanțe toxice sau medicamente. Prin urmare, persoanele condamnate pot să prevadă într-o măsură rezonabilă consecințele care ar putea rezulta din săvârșirea faptei.

18. **Președinții celor două Camere ale Parlamentului** nu au comunicat punctele lor de vedere asupra excepției de neconstituționalitate.

CURTEA,

examinând încheierile de sesizare, punctele de vedere ale Guvernului și Avocatului Poporului, rapoartele întocmite de judecătorul-raportor, concluziile procurorului, dispozițiile legale criticate, raportate la prevederile Constituției, precum și Legea nr. 47/1992, reține următoarele:

19. Curtea Constituțională a fost legal sesizată și este competentă, potrivit dispozițiilor art. 146 lit. d) din Constituție, precum și ale art. 1 alin. (2), ale art. 2, 3, 10 și 29 din Legea nr. 47/1992, să soluționeze excepția de neconstituționalitate.

20. **Obiectul excepției de neconstituționalitate** îl constituie dispozițiile art. 39 alin. (17) și art. 82 lit. d) din Legea nr. 254/2013 privind executarea pedepselor și a măsurilor privative de libertate dispuse de organele judiciare în cursul procesului penal, publicată în Monitorul Oficial al României, Partea I, nr. 514 din 14 august 2013, care au următorul conținut:

— Art. 39 alin. (17): „*Asistența juridică nu este obligatorie. În cazul în care procurorul și reprezentantul administrației penitenciarului participă la judecată, aceștia pun concluzii.*”;

— Art. 82 lit. d): „*Persoanelor condamnate le sunt interzise:*

[...]
d) *introducerea în penitenciar, producerea, deținerea, comercializarea sau consumul de stupefiante, băuturi alcoolice ori de substanțe toxice sau ingerarea de medicamente fără prescripție medicală, de natură să creeze tulburări de comportament.*”

21. Autorul excepției de neconstituționalitate susține că dispozițiile legale criticate încalcă prevederile constituționale ale art. 21 alin. (3) referitor la dreptul la un proces echitabil și art. 24 — *Dreptul la apărare.*

22. Examinând excepția de neconstituționalitate, Curtea constată că dispozițiile **art. 39 alin. (17) din Legea nr. 254/2013** au mai fost supuse controlului său din perspectiva unor critici similare. Astfel, cu prilejul pronunțării Deciziei nr. 535 din 14 iulie 2015, publicată în Monitorul Oficial al României, Partea I, nr. 615 din 13 august 2015, paragraful 18, Curtea a statuat că prevederile art. 39 și cele ale art. 56 din Legea nr. 254/2013 privind executarea pedepselor și a măsurilor privative de libertate dispuse de organele judiciare în cursul procesului penal se circumscriu celei de-a patra faze a procesului penal, și anume fazei de executare. Art. 39 din lege reglementează atât cu privire la stabilirea regimului de executare a pedepselor privative de libertate, la plângerea depusă de persoana condamnată la judecătorul de supraveghere a privării de libertate împotriva deciziei comisiei pentru stabilirea, individualizarea și schimbarea regimului de executare a pedepselor privative de libertate, cât și cu privire la contestația formulată de persoana condamnată sau de administrația penitenciarului, pe rolul judecătoriei în a cărei circumscripție se află penitenciarul, împotriva încheierii prin care judecătorul de supraveghere a privării de libertate a soluționat plângerea.

23. Prin urmare, cadrul general prevăzut de art. 39 din Legea nr. 254/2013 reglementează o activitate ulterioară fazei de judecată în care s-a stabilit existența vinovăției în materie penală, astfel încât Curtea a reținut că aceasta nu este supusă regulilor de procedură care guvernează faza de judecată a procesului penal, având în vedere că situația juridică a persoanei condamnate nu este identică cu cea a inculpatului. Într-un sens similar s-a pronunțat Curtea în jurisprudența sa referitoare la Legea nr. 275/2006 privind executarea pedepselor și a măsurilor dispuse de organele judiciare în cursul procesului penal, publicată în Monitorul Oficial al României, Partea I, nr. 627 din 20 iulie 2006, abrogată prin Legea nr. 254/2013, de exemplu, prin Decizia nr. 462 din 15 mai 2007, publicată în Monitorul Oficial al României, Partea I, nr. 384 din 7 iunie 2007, și prin Decizia nr. 486 din 21 noiembrie 2013, publicată în Monitorul Oficial al României, Partea I, nr. 64 din 24 ianuarie 2014.

24. Așa fiind, Curtea a constatat că, în considerarea diferenței mai sus arătate, legiuitorul poate reglementa, în materia executării pedepselor, o procedură specială de soluționare a căilor de atac referitoare la exercitarea drepturilor persoanelor condamnate, stabilite prin Legea nr. 254/2013, procedură care să nu mai implice în mod necesar prezența persoanei condamnate, fără ca în acest mod să fie încălcate dispozițiile constituționale privind dreptul la un proces echitabil.

25. De altfel, și Curtea Europeană a Drepturilor Omului a statuat, în jurisprudența sa, că garanțiile consacrate în materie penală de prevederile art. 6 din Convenția pentru apărarea drepturilor omului și a libertăților fundamentale — egalitatea de arme, dreptul la apărare, contradictorialitatea — nu sunt aplicabile procedurilor privind executarea pedepselor. În acest sens sunt, de exemplu, Hotărârea din 7 mai 1990, pronunțată în Decizia din 7 mai 1990 — *Aldrian împotriva Austriei*, Cererea nr. 16.236/90, Decizia din 22 februarie 1995 — *A.B. împotriva Elveției*, Cererea nr. 20.872/92, Decizia din 13 mai 2003 — *Montcornet de Caumont împotriva Franței*, Cererea nr. 59.290/00, Decizia din 23 septembrie 2004 — *Pilla împotriva Italiei*, Cererea nr. 64.088/00, Decizia din 27 iunie 2006 — *Szabo împotriva Suediei*, Cererea nr. 28.578/03, și Decizia din 23 octombrie 2012 — *Ciok împotriva Poloniei*, Cererea nr. 498/10, paragraful 33.

26. Totodată, Curtea a mai reținut că, în procedura de soluționare a plângerii împotriva măsurilor privitoare la exercitarea drepturilor prevăzute de Legea nr. 254/2013, potrivit art. 56 alin. (3) din lege, persoana condamnată este ascultată, în mod obligatoriu, la locul de deținere, de către judecătorul de supraveghere a privării de libertate, alin. (4) al aceluiași articol stabilind că, în cazul în care persoana condamnată este transferată la un alt penitenciar, judecătorul de supraveghere a privării de libertate poate asculta persoana în cauză, audiere care va avea loc prin videoconferință, sau poate solicita ascultarea acesteia de către judecătorul de supraveghere a privării de libertate de la noul loc de deținere, care înaintează declarația luată. Totodată, în procedura de soluționare a contestației formulate împotriva încheierii judecătorului de supraveghere a privării de libertate, pronunțată în soluționarea plângerii, persoana condamnată are posibilitatea de a-și formula apărările prin intermediul memoriilor și concluziilor scrise, în temeiul art. 39 alin. (15) din lege, indiferent dacă este adusă sau nu la judecată.

27. De asemenea, prin Decizia nr. 326 din 9 mai 2017, publicată în Monitorul Oficial al României, Partea I, nr. 627 din 2 august 2017, paragraful 19, Curtea Constituțională, în ce privește dispozițiile art. 39 alin. (17) din Legea nr. 254/2013, potrivit cărora asistența juridică nu este obligatorie în procedura de soluționare a contestației, a făcut trimitere la Decizia nr. 368 din 14 mai 2015, publicată în Monitorul Oficial al României, Partea I, nr. 502 din 8 iulie 2015, și Decizia nr. 598 din 21 octombrie 2014, publicată în Monitorul Oficial al României, Partea I, nr. 10 din 7 ianuarie 2015, și a reamintit cele statuate în jurisprudența sa anterioară, respectiv faptul că dreptul la apărare nu poate fi confundat cu dreptul la asistență juridică obligatorie, primul fiind garantat în toate cazurile, iar cel de-al doilea fiind reglementat de legiuitor, care stabilește și cazurile în care consideră că este necesar. Așadar, Legea fundamentală

garantează dreptul la apărare, iar nu și pe cel la asistență juridică obligatorie. Curtea a reținut, prin aceeași jurisprudență, că stabilirea cazurilor în care asistența juridică este obligatorie constituie atributul exclusiv al legiuitorului, care, conform art. 126 din Constituție, are deplină libertate de a reglementa (în acest sens sunt Decizia nr. 1.202 din 24 septembrie 2009, publicată în Monitorul Oficial al României, Partea I, nr. 700 din 19 octombrie 2009, și Decizia nr. 365 din 5 iulie 2005, publicată în Monitorul Oficial al României, Partea I, nr. 735 din 12 august 2005). Curtea a arătat, totodată, că împrejurarea că o persoană este privată de libertate, ca urmare a unei condamnări definitive, nu este de natură a atrage aplicabilitatea dispozițiilor legale referitoare la asistența juridică obligatorie (a se vedea Decizia nr. 486 din 21 noiembrie 2013, publicată în Monitorul Oficial al României, Partea I, nr. 64 din 24 ianuarie 2014).

28. Deoarece până în prezent nu au intervenit elemente noi de natură să determine schimbarea acestei jurisprudențe, considerentele și soluția care au fundamentat deciziile mai sus menționate își păstrează valabilitatea și în cauza de față.

29. **În ce privește excepția de neconstituționalitate a dispozițiilor art. 82 lit. d) din Legea nr. 254/2013**, Curtea constată că aceasta, în dezacord cu exigențele art. 10 alin. (2) din Legea nr. 47/1992 privind organizarea și funcționarea Curții Constituționale, republicată, cu modificările ulterioare, nu a fost motivată. Așa fiind, Curtea nu se poate substitui autorului excepției în ceea ce privește formularea unor motive de neconstituționalitate. Acest fapt ar avea semnificația exercitării unui control de constituționalitate din oficiu, ceea ce este inadmisibil în raport cu dispozițiile art. 146 din Constituție (a se vedea Decizia nr. 1.603 din 9 decembrie 2010, publicată în Monitorul Oficial al României, Partea I, nr. 66 din 26 ianuarie 2011). În consecință, Curtea urmează a respinge, ca inadmisibilă, prezenta excepție de neconstituționalitate.

30. Pentru considerentele expuse mai sus, în temeiul art. 146 lit. d) și al art. 147 alin. (4) din Constituție, al art. 1—3, al art. 11 alin. (1) lit. A.d) și al art. 29 din Legea nr. 47/1992, cu unanimitate de voturi,

CURTEA CONSTITUȚIONALĂ

În numele legii

DECIDE:

1. Respinge, ca inadmisibilă, excepția de neconstituționalitate a dispozițiilor art. 82 lit. d) din Legea nr. 254/2013 privind executarea pedepselor și a măsurilor privative de libertate dispuse de organele judiciare în cursul procesului penal, excepție ridicată de Anghel Laurențiu Dumitru în dosarele nr. 16.216/236/2016 și nr. 16.916/236/2016 ale Judecătorei Giurgiu — Secția penală.

2. Respinge, ca neîntemeiată, excepția de neconstituționalitate ridicată de același autor în aceleași dosare ale aceleiași instanțe și constată că dispozițiile art. 39 alin. (17) din Legea nr. 254/2013 privind executarea pedepselor și a măsurilor privative de libertate dispuse de organele judiciare în cursul procesului penal sunt constituționale în raport cu criticile formulate.

Definitivă și general obligatorie.

Decizia se comunică Judecătorei Giurgiu — Secția penală și se publică în Monitorul Oficial al României, Partea I.

Pronunțată în ședința din data de 29 martie 2018.

PREȘEDINTELE CURȚII CONSTITUȚIONALE
prof. univ. dr. **VALER DORNEANU**

Magistrat-asistent,
Afrodita Laura Tutunaru

HOTĂRĂRI ALE GUVERNULUI ROMÂNIEI

GUVERNUL ROMÂNIEI

HOTĂRÂRE

privind reorganizarea Stațiunii de Cercetare-Dezvoltare Agricolă Pitești și modificarea anexei nr. 3 la Hotărârea Guvernului nr. 1.705/2006 pentru aprobarea inventarului centralizat al bunurilor din domeniul public al statului

În temeiul art. 108 din Constituția României, republicată, al art. III alin. (1) din Legea nr. 72/2011 pentru modificarea și completarea Legii nr. 45/2009 privind organizarea și funcționarea Academiei de Științe Agricole și Silvicultură „Gheorghe Ionescu-Șișești” și a sistemului de cercetare-dezvoltare din domeniile agriculturii, silviculturii și industriei alimentare, precum și al art. 10 alin. (2) și art. 20 din Legea nr. 213/1998 privind bunurile proprietate publică, cu modificările și completările ulterioare,

Guvernul României adoptă prezenta hotărâre.

Art. 1. — Se reorganizează Stațiunea de Cercetare-Dezvoltare Agricolă Pitești, cu sediul în comuna Albota, șos. Pitești—Slatina, km 5, județul Argeș, instituție de drept public organizată ca instituție publică, cu personalitate juridică, în subordinea Academiei de Științe Agricole și Silvicultură „Gheorghe Ionescu-Șișești”, denumită în continuare *Stațiunea*.

Art. 2. — (1) Stațiunea are înregistrată în inventarul centralizat al bunurilor din domeniul public al statului, la nr. MF 116020, suprafața de teren de 754,87 ha aparținând domeniului public al statului, care cuprinde:

a) 341,67 ha, indispensabile activității de cercetare-dezvoltare-inovare și multiplicării materialului biologic, având datele de identificare prevăzute în anexa nr. 3.6 la Legea nr. 45/2009 privind organizarea și funcționarea Academiei de Științe Agricole și Silvicultură „Gheorghe Ionescu-Șișești” și a sistemului de cercetare-dezvoltare din domeniile agriculturii, silviculturii și industriei alimentare, cu modificările și completările ulterioare;

b) 413,20 ha, retrocedată potrivit hotărârilor Comisiei Județene Argeș nr. 56 din 7.06.2006, nr. 118 din 19.10.2006, nr. 193 din 1.03.2007, nr. 210 din 5.07.2007, nr. 216 din 19.04.2007, nr. 230 din 26.04.2007, nr. 246 din 10.05.2007, nr. 233 din 10.05.2007, nr. 245 din 10.05.2007, nr. 258 din 7.06.2007, nr. 262 din 7.06.2007, nr. 334 din 19.04.2007, nr. 346 din 4.10.2007, nr. 287 din 12.07.2007, nr. 288 din 5.07.2007, nr. 440 din 20.02.2008, nr. 491 din 12.03.2008 și nr. 488 din 26.03.2008, precum și proceselor-verbale de delimitare aferente acestora la comisiile locale în baza legilor fondului funciar, care rămâne în inventarul centralizat al bunurilor din domeniul public al statului și se actualizează după soluționarea definitivă a litigiilor ce fac obiectul dosarelor nr. 21.510/280/2016, nr. 21.511/280/2016, nr. 21.512/280/2016, nr. 21.513/280/2016, nr. 21.515/280/2016, nr. 21.516/280/2016, nr. 21.517/280/2016, nr. 21.518/280/2016, nr. 21.519/280/2016, nr. 21.520/280/2016, nr. 21.521/280/2016, nr. 21.522/280/2016, nr. 21.523/280/2016, nr. 21.524/280/2016, nr. 21.526/280/2016, nr. 21.527/280/2016 și nr. 21.525/280/2016, aflate pe rolul instanțelor de judecată.

(2) Patrimoniul Stațiunii este constituit din dreptul de administrare asupra bunurilor aparținând domeniului public și privat al statului, prevăzute în anexele nr. 1 și 2, dreptul de proprietate asupra bunurilor proprii, precum și datorii și alte active, potrivit situațiilor financiare anuale întocmite potrivit prevederilor art. 28 din Legea contabilității nr. 82/1991, republicată, cu modificările și completările ulterioare.

Art. 3. — (1) Stațiunea are ca obiect principal activitatea de cercetare-dezvoltare în domeniul culturii plantelor de câmp și desfășoară și următoarele activități codificate potrivit Ordinului președintelui Institutului Național de Statistică nr. 337/2007 privind actualizarea Clasificării activităților din economia națională — CAEN:

a) diviziunea 01 — Agricultura, vânătoarea și servicii anexe; grupa 011 Cultivarea plantelor nepermanente, clasa 0111 Cultivarea cerealelor, exclusiv orez, plantelor leguminoase și a plantelor producătoare de semințe oleaginoase; clasa 0113 Cultivarea legumelor și a pepenilor, a rădăcinoaselor și tuberculilor; clasa 0116 Cultivarea plantelor pentru fibre textile; clasa 0119 Cultivarea altor plante din culturi nepermanente; grupa 012 Cultivarea plantelor din culturi permanente; clasa 0128 Cultivarea condimentelor, plantelor aromatice medicinale și a plantelor de uz farmaceutic; clasa 0129 Cultivarea altor plante permanente; grupa 013 Cultivarea plantelor pentru înmulțire; clasa 0130 Cultivarea plantelor pentru înmulțire; grupa 014 Creșterea animalelor; clasa 0141 Creșterea bovinelor de lapte; clasa 0142 Creșterea altor bovine; clasa 0145 Creșterea ovinelor și caprinelor; 0146 Creșterea porcinelor; clasa 0147 Creșterea păsărilor; clasa 0149 Creșterea altor animale; grupa 015 Activități în ferme mixte, cultura vegetală combinată cu creșterea animalelor; clasa 0150 Activități în ferme mixte, cultura vegetală combinată cu creșterea animalelor; grupa 016 Activități auxiliare agriculturii și activități după recoltare; clasa 0161 Activități auxiliare pentru producția vegetală; clasa 0162 Activități auxiliare pentru creșterea animalelor; clasa 0163 Activități după recoltare; clasa 0164 Pregătirea semințelor;

b) diviziunea 10 — Industria alimentară; grupa 105 Fabricarea produselor lactate; clasa 1051 Fabricarea produselor lactate și a brânzeturilor;

c) diviziunea 46 — Comerț cu ridicata, cu excepția comerțului cu autovehicule și motocicletele; grupa 462 Comerț cu ridicata al produselor agricole brute și al animalelor vii; clasa 4621 Comerț cu ridicata al cerealelor, semințelor, furajelor și tutunului neprelucrat; clasa 4623 Comerț cu ridicata al animalelor vii; grupa 463 Comerț cu ridicata al produselor alimentare, al băuturilor și al tutunului; clasa 4633 Comerț cu ridicata al produselor lactate, ouălor, uleiurilor și grăsimilor comestibile;

d) diviziunea 47 — Comerț cu amănuntul, cu excepția autovehiculelor și motocicletelor; grupa 471 Comerț cu amănuntul în magazine nespecializate; clasa 4711 Comerț cu amănuntul în magazine nespecializate, cu vânzare predominantă de produse alimentare, băuturi și tutun;

e) diviziunea 62 — Activitatea de servicii în tehnologia informației; grupa 620 Activitatea de servicii în tehnologia informației; clasa 6202 Activități de consultanță în tehnologia informației; clasa 6203 Activități de management, gestiune și exploatare a mijloacelor de calcul; clasa 6209 Alte activități de servicii privind tehnologia informației;

f) diviziunea 63 — Activități de servicii informatice; grupa 631 Activități ale portalurilor web, prelucrarea datelor, administrarea paginilor web și activități conexe; clasa 6311 Prelucrarea datelor, administrarea paginilor web și activități conexe;

g) diviziunea 69 — Activități juridice și de contabilitate; grupa 691 Activități juridice; clasa 6910 Activități juridice; grupa 692

Activități de contabilitate și audit financiar, consultanță în domeniul fiscal; clasa 6920 Activități de contabilitate și audit financiar, consultanță în domeniul fiscal;

h) diviziunea 70 — Activități ale direcțiilor (centralelor), birourilor administrative centralizate; activități de management și de consultanță în management; grupa 702 Activități de consultanță în management; clasa 7022 Activități de consultanță pentru afaceri și management;

i) diviziunea 72 — Cercetare-dezvoltare; grupa 721 Cercetare în științe naturale și inginerie; clasa 7211 Cercetare-dezvoltare în biotehnologie, clasa 7219 Cercetare-dezvoltare în alte științe naturale și inginerie;

j) diviziunea 78 — Activități de servicii privind forța de muncă; grupa 782 Activități de contractare, pe baze temporare, a personalului; clasa 7820 Activități de contractare, pe baze temporare, a personalului;

k) diviziunea 85 — Învățământ; grupa 855 Alte forme de învățământ; clasa 8559 Alte forme de învățământ n.c.a.; grupa 856 Activități de servicii suport pentru învățământ; clasa 8560 Activități de servicii suport pentru învățământ;

l) diviziune 94 — Activități asociative diverse; grupa 941 Activități ale organizațiilor economice, patronale și profesionale; clasa 9412 Activități ale organizațiilor profesionale; grupa 949 Alte activități asociative; clasa 9499 Activități ale altor organizații n.c.a.

(2) Stațiunea desfășoară și dezvoltă relații științifice internaționale, relații de cooperare și de comerț interior și exterior cu diferite instituții, organizații și operatori economici, potrivit prevederilor art. 32 alin. (1) din Legea nr. 45/2009, cu modificările și completările ulterioare.

Art. 4. — Pentru realizarea unor proiecte și lucrări în domeniul agricol, Stațiunea se poate asocia cu alte entități, potrivit prevederilor art. 39 alin. (2) din Legea nr. 45/2009, cu modificările și completările ulterioare.

Art. 5. — Finanțarea activității Stațiunii se realizează potrivit prevederilor art. 35 din Legea nr. 45/2009, cu modificările și completările ulterioare.

Art. 6. — Stațiunea poate beneficia prin alocare directă de fonduri din bugetul Ministerului Agriculturii și Dezvoltării Rurale, prin bugetul Academiei de Științe Agricole și Silvicultură „Gheorghe Ionescu-Șișești”, potrivit prevederilor art. 27 lit. c) din Legea nr. 45/2009, cu modificările și completările ulterioare.

Art. 7. — (1) Stațiunea organizează și conduce evidența contabilă potrivit planului de conturi pentru instituții publice.

(2) Situațiile financiare se aprobă potrivit prevederilor art. 34 lit. f) din Legea nr. 45/2009, cu modificările și completările ulterioare.

Art. 8. — (1) Personalul Stațiunii reorganizate se preia de noua unitate fără concurs potrivit prevederilor art. 41 alin. (1) din Legea nr. 45/2009, cu modificările și completările ulterioare.

(2) Preluarea personalului se realizează cu respectarea dispozițiilor Legii nr. 53/2003 — Codul muncii, republicată, cu modificările și completările ulterioare, ale Legii nr. 67/2006 privind protecția drepturilor salariaților în cazul transferului întreprinderii, al unității sau al unor părți ale acestora și ale Legii nr. 319/2003 privind Statutul personalului de cercetare-dezvoltare, cu completările ulterioare.

(3) Salarizarea personalului Stațiunii se realizează potrivit prevederilor legale în vigoare care reglementează salarizarea personalului plătit din fonduri publice.

(4) Pentru activități cu caracter sezonier, Stațiunea poate încheia contracte de prestări servicii, potrivit prevederilor art. 43 din Legea nr. 45/2009, cu modificările și completările ulterioare.

Art. 9. — Numărul maxim de posturi aprobat pentru Stațiune este de 60.

Art. 10. — (1) Veniturile și cheltuielile Stațiunii se cuprind în bugetul de venituri și cheltuieli al acesteia, reprezentând limite

maxime care nu pot fi depășite. Angajarea cheltuielilor se efectuează proporțional cu gradul de realizare a veniturilor.

(2) Stațiunea întocmește bugetul de venituri și cheltuieli, care se aprobă potrivit prevederilor art. 34 lit. e) din Legea nr. 45/2009, cu modificările și completările ulterioare.

(3) Excedentele rezultate din execuția bugetului de venituri și cheltuieli al Stațiunii se regularizează la sfârșitul anului cu bugetul din care se finanțează, în limita sumelor primite de la acesta.

Art. 11. — Stațiunea efectuează operațiunile de încasări și plăți potrivit prevederilor art. 37 și 38 din Legea nr. 45/2009, cu modificările și completările ulterioare.

Art. 12. — (1) Regulamentul de organizare și funcționare și structura organizatorică ale Stațiunii se aprobă potrivit prevederilor art. 34 lit. d) din Legea nr. 45/2009, cu modificările și completările ulterioare.

(2) Directorul instituției îndeplinește atribuțiile ordonatorului terțiar de credite potrivit prevederilor art. 21 alin. (4) din Legea nr. 500/2002 privind finanțele publice, cu modificările și completările ulterioare.

Art. 13. — (1) Conducerea Stațiunii este asigurată de consiliul de administrație și director, potrivit prevederilor art. 34 lit. a) și c) din Legea nr. 45/2009, cu modificările și completările ulterioare.

(2) Drepturile și obligațiile directorului se stabilesc prin contract de management, potrivit prevederilor art. 41 alin. (4) și (5) din Legea nr. 45/2009, cu modificările și completările ulterioare.

(3) Atribuțiile conducerii se stabilesc în regulamentul de organizare și funcționare al Stațiunii.

Art. 14. — Activitatea științifică a Stațiunii este coordonată de un consiliu științific al cărui regulament de organizare și funcționare se aprobă potrivit prevederilor art. 34 lit. b) din Legea nr. 45/2009, cu modificările și completările ulterioare.

Art. 15. — Stațiunea are în dotare un parc auto format din: un autoturism pentru transportul persoanelor din aparatul propriu și pentru activitățile de cercetare-dezvoltare, un autolaborator și un autoturism de teren.

Art. 16. — Se aprobă trecerea bunurilor, având datele de identificare prevăzute în anexa nr. 2, din domeniul public al statului în domeniul privat al statului și în administrarea Stațiunii, pentru scoaterea din funcțiune, în vederea valorificării și, după caz, casării, în condițiile prevăzute la art. 2 din Ordonanța Guvernului nr. 112/2000 pentru reglementarea procesului de scoatere din funcțiune, casare și valorificare a activelor corporale care alcătuiesc domeniul public al statului și al unităților administrativ-teritoriale, aprobată prin Legea nr. 246/2001.

Art. 17. — Anexa nr. 3 la Hotărârea Guvernului nr. 1.705/2006 pentru aprobarea inventarului centralizat al bunurilor din domeniul public al statului, publicată în Monitorul Oficial al României, Partea I, nr. 1.020 și 1.020 bis din 21 decembrie 2006, cu modificările și completările ulterioare, se modifică după cum urmează:

a) actualizarea valorilor de inventar ale bunurilor din domeniul public al statului aflate în administrarea Stațiunii, potrivit anexelor nr. 1 și 2 la prezenta hotărâre;

b) modificarea administratorului, denumirii, codului de clasificare și a descrierii tehnice a imobilelor înscrise la nr. M.F. 116020 și 153841, potrivit anexelor nr. 3 și 4 la prezenta hotărâre;

c) trecerea bunurilor imobile având datele de identificare prevăzute în anexa nr. 2 la prezenta hotărâre din domeniul public în domeniul privat al statului și administrarea Stațiunii, în vederea valorificării și, după caz, casării acestora, în condițiile legii.

Art. 18. — La data intrării în vigoare a prezentei hotărâri, anexele nr. 6 și 6.a) la Hotărârea Guvernului nr. 1.460/2006

privind înființarea unor stațiuni de cercetare-dezvoltare agricolă în domeniul culturii plantelor de câmp prin reorganizarea unor stațiuni de cercetare și producție agricolă în domeniul culturii plantelor de câmp, publicată în Monitorul Oficial al României,

Partea I, nr. 915 și 915 bis din 10 noiembrie 2006, cu modificările ulterioare, se abrogă.

Art. 19. — Anexele nr. 1—4 fac parte integrantă din prezenta hotărâre.

PRIM-MINISTRU
VASILICA-VIORICA DĂNCILĂ

Contrasemnează:
Ministrul agriculturii și dezvoltării rurale,
Petre Daea
Ministrul cercetării și inovării,
Nicolae Burnete
p. Ministrul muncii și justiției sociale,
Adrian Marius Rîndunică,
secretar de stat
Ministrul finanțelor publice,
Eugen Orlando Teodorovici

București, 24 mai 2018.
Nr. 378.

ANEXA Nr. 1

BUNURILE

din domeniul public și privat al statului aflate în administrarea Stațiunii de Cercetare-Dezvoltare Agricolă Pitești,
C.U.I. 3110660

1. Bunurile din domeniul public al statului

Nr. M.F.	Codul de clasificare	Denumirea	Descrierea tehnică (pe scurt)	Adresa	Valoarea de inventar (lei)
0	1	2	3	4	5
115798	8.28.12	Clădire locuit	Parter + etaj, 455 mp	Țara: România; județul: Argeș; comuna Albota, șos. Pitești—Slatina km 5	18.282
115803	8.28.03	Laborator cercetare	Cărămidă, 270 mp, 10 laboratoare, parter + etaj	Țara: România; județul: Argeș; comuna Albota, șos. Pitești—Slatina km 5	16.544
115817	8.28.13	Atelier mecanic	Cărămidă, 525 mp	Țara: România; județul: Argeș; comuna Albota, șos. Pitești—Slatina km 5	34.829
115844	8.28.13	Centrală termică	Corp 377 mp	Țara: România; județul: Argeș; comuna Albota, șos. Pitești—Slatina km 5	36.215
115852	8.28.10	Platformă uscare semințe	Beton, 3600 mp	Țara: România; județul: Argeș; comuna Albota, șos. Pitești—Slatina km 5	50.776
115871	8.28.10	Stație condiționat semințe — 600 tone/an	Corp clădire, instalații selectare, condiționare, depozitare, 3.292 mp	Țara: România; județul: Argeș; comuna Albota, șos. Pitești—Slatina km 5	578.830
115882	8.28.10	Platformă precondiționat semințe	Beton, 400 mp	Țara: România; județul: Argeș; comuna Albota, șos. Pitești—Slatina km 5	16.153
115887	8.28.10	Castel apă—beton	Beton, 150 mp	Țara: România; județul: Argeș; comuna Albota, șos. Pitești—Slatina km 5	25.845
115994	8.28.13	Depozit cărbuni	Beton, acoperiș azbociment	Țara: România; județul: Argeș; comuna Albota, șos. Pitești—Slatina km 5	5.653
115998	8.28.10	Stație epurare	Cărămidă, placă din beton	Țara: România; județul: Argeș; comuna Albota, șos. Pitești—Slatina km 5	1.291
116020	8.05.03	Total suprafață	754,87 ha*	Țara: România; județul: Argeș; comuna Albota	10.235.000
TOTAL					11.019.418

* Cuprinde și suprafața de teren de 413,20 ha prevăzută la art. 2 alin. (1) lit. b) din prezenta hotărâre.

2. Bunuri din proprietatea privată a statului

Grupa	Denumirea	Valoarea de inventar (lei)	Situația juridică
1	Construcții	196.028	În administrare
Total		196.028	

2.1. Bunurile din domeniul privat al statului — Grupa 1 — Construcții

Nr. crt.	Nr. inventar P4000	Denumirea mijloacelor fixe	Descrierea tehnică	Adresa	Anul dobândirii	Valoarea contabilă netă la 31.12.2016
0	1	2	3	4	5	6
1.	INVPPS — 24429277 — 2016	Grajd animale	Calupuri beton, acoperite de azbociment, Sc = 50 mp, Sd = 50 mp	Județul: Argeș; comuna Bradu, sat Geamăna	1914	5
2.	INVPPS — 24447821 — 2016	Casă locuit	Construcție cărămidă, acoperiș tablă, Sc = 90 mp, Sd = 90 mp	Județul: Argeș; comuna Bradu, sat Geamăna	1901	10
3.	INVPPS — 24447931 — 2016	Clădire 4 camere	Calupuri beton, acoperite de azbociment, Sc = 60 mp, Sd = 60 mp	Județul: Argeș; comuna Bradu, sat Geamăna	1904	23
4.	INVPPS — 24448005 — 2016	Magazie atelier	Sc = 800 mp, Sd = 800 mp	Județul: Argeș; satul Gruiu	1969	2.353
5.	INVPPS — 24448131 — 2016	Atelier șopron depozit	Sc = 100 mp, Sd = 100 mp	Județul: Argeș; satul Gruiu	1969	279
6.	INVPPS — 24452199 — 2016	Filtru sanitar	Sc = 100 mp, Sd = 100 mp	Județul: Argeș; satul Gruiu	1982	14.329
7.	INVPPS — 24452283 — 2016	Saivan oi Siliștea	Sc = 100 mp, Sd = 100 mp	Județul: Argeș; satul Siliștea	1974	890
8.	INVPPS — 24452631 — 2016	Saivan ovine Căteasca 1	Sc = 1.250 mp, Sd = 1.250 mp	Județul: Argeș; satul Gruiu	1982	26.266
9.	INVPPS — 24452777 — 2016	Saivan ovine Căteasca 2	Sc = 1.250 mp, Sd = 1.250 mp	Județul: Argeș; satul Gruiu	1982	43.777
10.	INVPPS — 24452855 — 2016	Modul dormitor	PFL, acoperiș tablă, Sc = 15 mp, Sd = 15 mp	Județul: Argeș; satul Gruiu	1988	2.118
11.	INVPPS — 24452923 — 2016	Platformă uscat semințe, șopron multifuncțional	Sc = 1.000 mp, Sd = 1.000 mp	Județul: Argeș; satul Gruiu	1984	6.922
12.	INVPPS — 24453011 — 2016	Baracă metalică depozit cereale	Tablă ondulată, Sc = 600 mp, Sd = 600 mp	Județul: Argeș; satul Gruiu	1985	10.446
13.	INVPPS — 24453077 — 2016	Baracă metalică depozit cereale	Tablă ondulată, Sc = 600 mp, Sd = 600 mp	Județul: Argeș; satul Gruiu	1985	10.446
14.	INVPPS — 24454017 — 2016	Împrejmuire saivan padoc	Beton și metal, Sc = 400 mp, Sd = 400 mp	Județul: Argeș; satul Gruiu	1982	212
15.	INVPPS — 24453221 — 2016	Platformă condiționat semințe	Sc = 3.000 mp, Sd = 3.000 mp	Județul: Argeș; satul Gruiu	1991	11.818
16.	INVPPS — 24453301 — 2016	Dormitor pentru muncitori	Cărămidă, acoperiș țiglă, Sc = 20 mp, Sd = 20 mp	Județul: Argeș; satul Gruiu	1981	298
17.	INVPPS — 24453367 — 2016	WC cărămidă	Cărămidă, Sc = 17 mp, Sd = 17 mp	Județul: Argeș; comuna Albota, șos. Pitești—Slatina	1968	88
18.	INVPPS — 24453447 — 2016	Canalizare Albota	Beton și metal	Județul: Argeș; comuna Albota, șos. Pitești—Slatina	1968	32.570
19.	INVPPS — 24453511 — 2016	Baracă metalică	Tablă, Sc = 174 mp, Sd = 174 mp	Județul: Argeș; comuna Albota, șos. Pitești—Slatina	1981	1.687
20.	INVPPS — 24453857 — 2016	Drumuri și platformă stație condiționat	Beton și metal	Județul: Argeș; comuna Albota, șos. Pitești—Slatina	1987	14.451
21.	INVPPS — 24453927 — 2016	Drumuri de acces stație condiționat	Beton și metal	Județul: Argeș; comuna Albota, șos. Pitești—Slatina	1987	7.886
22.	INVPPS — 24454103 — 2016	Rezervor metalic 10.000 l	Metal	Județul: Argeș; satul Gruiu	1982	86
23.	INVPPS — 24454109 — 2016	Rezervor metalic 36 mc	Metal	Județul: Argeș; satul Gruiu	1991	164
24.	INVPPS — 24455771 — 2016	Drumuri incinta unității	Beton	Județul: Argeș; comuna Albota, șos. Pitești—Slatina	1964	446
25.	INVPPS — 24455777 — 2016	Drumuri interioare	Beton	Județul: Argeș; comuna Albota, șos. Pitești—Slatina	1988	8.458
		TOTAL				196.028

BUNURILE

**din domeniul public al statului și din administrarea Stațiunii de Cercetare-Dezvoltare Agricolă Pitești C.U.I. 3110660
care trec în domeniul privat al statului, în vederea valorificării și, după caz, casării,
potrivit Ordonanței Guvernului nr. 112/2000, aprobată prin Legea nr. 246/2001**

Nr. M.F.	Codul de clasificare	Denumirea	Descrierea tehnică (pe scurt)	Adresa	Valoarea de inventar (lei)
0	1	2	3	4	5
115730	8.28.10	Filtru sanitar	Beton, 120 mp	Țara: România; județul: Argeș; comuna Albota, șos. Pitești—Slatina km 5	18.042
115738	8.27.07	Grajd tineret nr. 6	Beton, 80 capete, 500 mp	Țara: România; județul: Argeș; comuna Albota, șos. Pitești—Slatina km 5	3.460
115808	8.28.12	Bloc locuințe 6 apartamente	Parter + etaj	Țara: România; județul: Argeș; comuna Albota, șos. Pitești—Slatina km 5	60
115823	8.28.10	Magazie cereale	50 vagoane	Țara: România; județul: Argeș; comuna Albota, șos. Pitești—Slatina km 5	4.468
115839	8.28.12	Bloc locuințe 33 apartamente	Parter + 4 etaje	Țara: România; județul: Argeș; comuna Albota, șos. Pitești—Slatina km 5	106.220
115863	8.28.10	Pătul prefabricate	50 vagoane, 2 compartimente	Țara: România; județul: Argeș; comuna Albota, șos. Pitești—Slatina km 5	2.755
115894	8.27.07	Grajd vaci nr. 3	Cărămidă, 104 capete, 600 mp	Țara: România; județul: Argeș; comuna Albota, șos. Pitești—Slatina km 5	8.926
115899	8.27.07	Padoc viței	400 mp	Țara: România; județul: Argeș; comuna Albota, șos. Pitești—Slatina km 5	175
115902	8.27.07	Grajd vaci nr. 1	Cărămidă, 104 capete, 600 mp	Țara: România; județul: Argeș; comuna Albota, șos. Pitești—Slatina km 5	8.881
115906	8.27.07	Grajd vaci nr. 4	Cărămidă, 104 capete, 600 mp	Țara: România; județul: Argeș; comuna Albota, șos. Pitești—Slatina km 5	7.293
115914	8.27.07	Grajd vaci nr. 2	Cărămidă, 104 capete, 600 mp	Țara: România; județul: Argeș; comuna Albota, șos. Pitești—Slatina km 5	9.806
115943	8.27.07	Grajd vaci nr. 5	Cărămidă, 5 compartimente, 600 mp	Țara: România; județul: Argeș; comuna Albota, șos. Pitești—Slatina km 5	18.177
115947	8.28.12	Clădire locuit	8 apartamente, 400 mp, parter + etaj	Țara: România; județul: Argeș; comuna Albota, șos. Pitești—Slatina km 5	7.375
115952	8.28.10	Magazie cereale	50 vagoane	Țara: România; județul: Argeș; comuna Albota, șos. Pitești—Slatina km 5	4.472
115958	8.27.03	Siloz nutreț	Beton, 100 vagoane	Țara: România; județul: Argeș; comuna Albota, șos. Pitești—Slatina km 5	1.795
115961	8.27.03	Siloz nutreț	Beton, 100 vagoane	Țara: România; județul: Argeș; comuna Albota, șos. Pitești—Slatina km 5	2.075
115965	8.27.03	Siloz nutreț	Beton, 100 vagoane	Țara: România; județul: Argeș; comuna Albota, șos. Pitești—Slatina km 5	2.074
		TOTAL			206.054

DATELE DE IDENTIFICARE

ale bunului imobil MFP 116020 pentru care se modifică administratorul, denumirea, codul de clasificare și descrierea tehnică

Nr. crt.	Nr. M.F.	Cod de clasificare	Denumirea	Ordonatorul principal	Ordonatorul secundar	Administratorul (ordonatorul terțiar)	Descrierea tehnică (pe scurt)
0	1	2	3	4	5	6	7
1	116020	8.05.03	Total suprafață	Ministerul Agriculturii și Dezvoltării Rurale	Academia de Științe Agricole și Silvicultură „Gheorghe Ionescu-Șișești”	Stațiunea de Cercetare-Dezvoltare Agricolă Pitești	754,87 ha

DATELE DE IDENTIFICARE

ale bunului imobil MFP 153841 pentru care se modifică administratorul, denumirea, codul de clasificare și descrierea tehnică

Nr. crt.	Nr. M.F.	Cod de clasificare	Denumirea	Ordonatorul principal	Ordonatorul secundar	Ordonatorul terțiar	Descrierea tehnică (pe scurt)
0	1	2	3	4	5	6	7
1	153841	8.05.01	Teren agricol	Ministerul Agriculturii și Dezvoltării Rurale	Agenția Domeniilor Statului	—	277,59 ha suprafață diminuată potrivit Hotărârii Guvernului nr. 1.460/2006, cu modificările ulterioare

GUVERNUL ROMÂNIEI

HOTĂRÂRE

privind aprobarea bugetului de venituri și cheltuieli pe anul 2018 pentru Societatea „IOR” — S.A., aflată sub autoritatea Ministerului Economiei

În temeiul art. 108 din Constituția României, republicată, și al art. 4 alin. (1) lit. a) din Ordonanța Guvernului nr. 26/2013 privind întărirea disciplinei financiare la nivelul unor operatori economici la care statul sau unitățile administrativ-teritoriale sunt acționari unici ori majoritari sau dețin direct ori indirect o participație majoritară, aprobată cu completări prin Legea nr. 47/2014, cu modificările și completările ulterioare,

Guvernul României adoptă prezenta hotărâre.

Articol unic. — Se aprobă bugetul de venituri și cheltuieli pe anul 2018 pentru Societatea „IOR” — S.A., aflată sub autoritatea Ministerului Economiei, prevăzut în anexa care face parte integrantă din prezenta hotărâre.

PRIM-MINISTRU
VASILICA-VIORICA DÂNCILĂ

Contrasemnează:
Ministrul economiei,
Dănuț Andrușcă
Ministrul finanțelor publice,
Eugen Orlando Teodorovici
Ministrul muncii și justiției sociale,
Lia-Olguța Vasilescu

București, 8 iunie 2018.
Nr. 408.

MINISTERUL ECONOMIEI

Societatea „IOR” — S.A.

București, sectorul 3, str. Bucovina nr. 4

Cod unic de înregistrare: RO 340312

**BUGETUL DE VENITURI ȘI CHELTUIELI
pe anul 2018**

		INDICATORI	Nr. rd.	Propuneri an curent 2018 - mii lei -
0	1	2	3	4
I.		VENITURI TOTALE (Rd.1=Rd.2+Rd.5+Rd.6)	1	19.294
	1	Venituri totale din exploatare, din care:	2	18.968
		a) subvenții, cf. prevederilor legale în vigoare	3	
		b) transferuri, cf. prevederilor legale în vigoare	4	
	2	Venituri financiare	5	326
	3	Venituri extraordinare	6	0
II		CHELTUIELI TOTALE (Rd.7=Rd.8+Rd.20+Rd.21)	7	19.214
	1	Cheltuieli de exploatare, din care:	8	18.644
		A. cheltuieli cu bunuri si servicii	9	3.637
		B. cheltuieli cu impozite, taxe si varsaminte asimilate	10	328
		C. cheltuieli cu personalul, din care:	11	14.182
		C0 Cheltuieli de natură salarială(Rd.13+Rd.14)	12	11.630
		C1 ch. cu salariile	13	10.334
		C2 bonusuri	14	1.296
		C3 alte cheltuieli cu personalul, din care:	15	1.296
		cheltuieli cu plati compensatorii aferente disponibilizarilor de personal	16	0
		C4 Cheltuieli aferente contractului de mandat si a altor organe de conducere si control, comisii si comitete	17	627
		C5 cheltuieli cu contributiile datorate de angajator	18	629
		D. alte cheltuieli de exploatare	19	497
	2	Cheltuieli financiare	20	570
	3	Cheltuieli extraordinare	21	0
III		REZULTATUL BRUT (profit/pierdere)	22	80
IV		IMPOZIT PE PROFIT	23	14
V		PROFITUL CONTABIL RĂMAS DUPĂ DEDUCEREA IMPOZITULUI PE PROFIT, din care:	24	66
	1	Rezerve legale	25	4
	2	Alte rezerve reprezentând facilități fiscale prevăzute de lege	26	
	3	Acoperirea pierderilor contabile din anii precedenți	27	62
	4	Constituirea surselor proprii de finanțare pentru proiectele cofinanțate din împrumuturi externe, precum și pentru constituirea surselor necesare rambursării ratelor de capital, plății dobânzilor, comisioanelor și altor costuri aferente acestor împrumuturi	28	
	5	Alte repartizări prevăzute de lege	29	
	6	Profitul contabil rămas după deducerea sumelor de la Rd. 25, 26, 27, 28, 29	30	
	7	Participarea salariaților la profit în limita a 10% din profitul net, dar nu mai mult de nivelul unui salariu de bază mediu lunar realizat la nivelul operatorului economic în exercițiul financiar de referință	31	
	8	Minimum 50% vărsăminte la bugetul de stat sau local în cazul regiilor autonome, ori dividende convenite actionarilor, în cazul societăților/ companiilor naționale și societăților cu capital integral sau majoritar de stat, din care:	32	0
	a)	- dividende convenite bugetului de stat	33	0
	b)	- dividende convenite bugetului local	33a	
	c)	- dividende convenite altor acționari	34	0

*) Anexa este reprodusă în facsimil.

		INDICATORI	Nr. rd.	Propuneri an curent 2018 - mii lei -
0	1	2	3	4
	9	Profitul nerepartizat pe destinațiile prevăzute la Rd.31 - Rd.32 se repartizează la alte rezerve și constituie sursă proprie de finanțare	35	0
VI		VENITURI DIN FONDURI EUROPENE	36	
VII		CHELTUIELI ELIGIBILE DIN FONDURI EUROPENE, din care	37	
	a)	cheltuieli materiale	38	
	b)	cheltuieli cu salariile	39	
	c)	cheltuieli privind prestarile de servicii	40	
	d)	cheltuieli cu reclama și publicitate	41	
	e)	alte cheltuieli	42	
VIII		SURSE DE FINANȚARE A INVESTIȚIILOR, din care:	43	13.350
	1	Alocații de la buget	44	9.200
		alocații bugetare aferente plății angajamentelor din anii anteriori	45	
IX		CHELTUIELI PENTRU INVESTIȚII	46	13.350
X		DATE DE FUNDAMENTARE	47	
	1	Nr. de personal prognozat la finele anului	48	330
	2	Nr. mediu de salariați total	49	330
	3	Castigul mediu lunar pe salariat (lei/persoană) determinat pe baza cheltuielilor de natură salarială *)	50	2.854
	4	Castigul mediu lunar pe salariat (lei/persoană) determinat pe baza cheltuielilor de natura salarială, recalculat cf. Legii anuale a bugetului de stat**)	51	2.366
	5	Productivitatea muncii în unități valorice pe total personal mediu (mii lei/persoană) (Rd.2/Rd.49)	52	57,83
	6	Productivitatea muncii în unități valorice pe total personal mediu recalculată cf. Legii anuale a bugetului de stat	53	56,66
	7	Productivitatea muncii în unități fizice pe total personal mediu (cantitate produse finite/persoană)	54	
	8	Cheltuieli totale la 1000 lei venituri totale (Rd.7/Rd.1)x1000	55	996
	9	Plăți restante	56	2.070
	10	Creanțe restante	57	1.300

GUVERNUL ROMÂNIEI

HOTĂRÂRE

privind aprobarea bugetului de venituri și cheltuieli pe anul 2018 al Societății Institutul de Proiectări Chimice „IPROCHIM” — S.A., aflată sub autoritatea Ministerului Economiei

În temeiul art. 108 din Constituția României, republicată, și al art. 4 alin. (1) lit. a) din Ordonanța Guvernului nr. 26/2013 privind întărirea disciplinei financiare la nivelul unor operatori economici la care statul sau unitățile administrativ-teritoriale sunt acționari unici ori majoritari sau dețin direct ori indirect o participație majoritară, aprobată cu completări prin Legea nr. 47/2014, cu modificările și completările ulterioare,

Guvernul României adoptă prezenta hotărâre.

Articol unic. — Se aprobă bugetul de venituri și cheltuieli pe anul aflată sub autoritatea Ministerului Economiei, prevăzut în anexa care 2018 al Societății Institutul de Proiectări Chimice „IPROCHIM” — S.A., face parte integrantă din prezenta hotărâre.

PRIM-MINISTRU
VASILICA-VIORICA DĂNCILĂ

Contrasemnează:
Ministrul economiei,
Dănuț Andrușcă
Ministrul finanțelor publice,
Eugen Orlando Teodorovici
Ministrul muncii și justiției sociale,
Lia-Olguța Vasilescu

MINISTERUL ECONOMIEI

Societatea Institutul de Proiectări Chimice „IPROCHIM” — S.A.

Str. Mihai Eminescu nr. 19—21, sectorul 1, București

Cod unic de înregistrare: 457747

**BUGETUL DE VENITURI ȘI CHELTUIELI
pe anul 2018**

		INDICATORI	Nr. rd.	Propuneri an curent 2018 - mii lei -
0	1	2	3	4
I.		VENITURI TOTALE (Rd.1=Rd.2+Rd.5+Rd.6)	1	8.671
	1	Venituri totale din exploatare, din care:	2	8.661
		a) subvenții, cf. prevederilor legale în vigoare	3	0
		b) transferuri, cf. prevederilor legale în vigoare	4	0
	2	Venituri financiare	5	10
	3	Venituri extraordinare	6	0
II		CHELTUIELI TOTALE (Rd.7=Rd.8+Rd.20+Rd.21)	7	8.402
	1	Cheltuieli de exploatare, din care:	8	8.357
		A. cheltuieli cu bunuri si servicii	9	3.741
		B. cheltuieli cu impozite, taxe si varsaminte asimilate	10	300
		C. cheltuieli cu personalul, din care:	11	3.981
		C0 Cheltuieli de natură salarială(Rd.13+Rd.14)	12	3.389
		C1 ch. cu salariile	13	3.198
		C2 bonusuri	14	191
		C3 alte cheltuieli cu personalul, din care:	15	52
		cheltuieli cu plati compensatorii aferente disponibilizarilor de personal	16	0
		C4 Cheltuieli aferente contractului de mandat si a altor organe de conducere si control, comisii si comitete	17	396
		C5 Cheltuieli cu contribuțiile datorate de angajator	18	144
		D. alte cheltuieli de exploatare	19	335
	2	Cheltuieli financiare	20	45
	3	Cheltuieli extraordinare	21	0
III		REZULTATUL BRUT (profit/pierdere)	22	269
IV		IMPOZIT PE PROFIT	23	0
V		PROFITUL CONTABIL RĂMAS DUPĂ DEDUCEREA IMPOZITULUI PE PROFIT, din care:	24	269
	1	Rezerve legale	25	0
	2	Alte rezerve reprezentând facilități fiscale prevăzute de lege	26	0
	3	Acoperirea pierderilor contabile din anii precedenți	27	269
	4	Constituirea surselor proprii de finanțare pentru proiectele cofinanțate din împrumuturi externe, precum și pentru constituirea surselor necesare rambursării ratelor de capital, plății dobânzilor, comisioanelor și altor costuri aferente acestor împrumuturi	28	0
	5	Alte repartizări prevăzute de lege	29	0
	6	Profitul contabil rămas după deducerea sumelor de la Rd. 25, 26, 27, 28, 29	30	0
	7	Participarea salariaților la profit în limita a 10% din profitul net, dar nu mai mult de nivelul unui salariu de bază mediu lunar realizat la nivelul operatorului economic în exercițiul financiar de referință	31	0
	8	Minimum 50% vărsăminte la bugetul de stat sau local în cazul regiilor autonome, ori dividende convenite actionarilor, în cazul societăților/companiilor naționale și societăților cu capital integral sau majoritar de stat, din care:	32	0
	a)	- dividende convenite bugetului de stat	33	0
	b)	- dividende convenite bugetului local	33a	0
	c)	- dividende convenite altor acționari	34	0

*) Anexa este reprodusă în facsimil.

		INDICATORI	Nr. rd.	Propuneri an curent 2018 - mii lei -
0	1	2	3	4
	9	Profitul nerepartizat pe destinațiile prevăzute la Rd.31 - Rd.32 se repartizează la alte rezerve și constituie sursă proprie de finanțare	35	0
VI		VENITURI DIN FONDURI EUROPENE	36	0
VII		CHELTUIELI ELIGIBILE DIN FONDURI EUROPENE, din care:	37	0
	a)	cheltuieli materiale	38	0
	b)	cheltuieli cu salariile	39	0
	c)	cheltuieli privind prestarile de servicii	40	0
	d)	cheltuieli cu reclama și publicitate	41	0
	e)	alte cheltuieli	42	0
VIII		SURSE DE FINANȚARE A INVESTIȚIILOR, din care:	43	1.303
	1	Alocații de la buget	44	0
		alocații bugetare aferente plății angajamentelor din anii anteriori	45	0
IX		CHELTUIELI PENTRU INVESTIȚII	46	1.303
X		DATE DE FUNDAMENTARE	47	
	1	Nr. de personal prognozat la finele anului	48	83
	2	Nr. mediu de salariați total	49	83
	3	Castigul mediu lunar pe salariat (lei/persoană) determinat pe baza cheltuielilor de natură salarială *)	50	3.373
	4	Castigul mediu lunar pe salariat (lei/persoană) determinat pe baza cheltuielilor de natura salariala, recalculat conform Legii anuale a bugetului de stat **)	51	2.921
	5	Productivitatea muncii în unități valorice pe total personal mediu (mii lei/persoană) (Rd.2/Rd.49)	52	104
	6	Productivitatea muncii în unități valorice pe total personal mediu recalculată cf. Legii anuale a bugetului de stat	53	104
	7	Productivitatea muncii în unități fizice pe total personal mediu (cantitate produse finite/ persoană)	54	0
	8	Cheltuieli totale la 1000 lei venituri totale (Rd.7/Rd.1)x1000	55	969
	9	Plăți restante	56	0
	10	Creanțe restante	57	1.230

GUVERNUL ROMÂNIEI

HOTĂRÂRE

pentru modificarea și completarea Hotărârii Guvernului nr. 90/2010 privind organizarea și funcționarea Ministerului Culturii și Identității Naționale

În temeiul art. 108 din Constituția României, republicată,

Guvernul României adoptă prezenta hotărâre.

Articol unic. — Hotărârea Guvernului nr. 90/2010 privind organizarea și funcționarea Ministerului Culturii și Identității Naționale, publicată în Monitorul Oficial al României, Partea I, nr. 116 din 22 februarie 2010, cu modificările și completările ulterioare, se modifică și se completează după cum urmează:

1. La articolul 9, după alineatul (2) se introduce un nou alineat, alineatul (2¹), cu următorul cuprins:

„(2¹) În contextul demersurilor de pregătire, organizare și exercitare de către România a Președinției Consiliului Uniunii Europene, numărul maxim de posturi din cadrul Ministerului Culturii și Identității Naționale prevăzut la alin. (2) se suplimentează până la 31 august 2019 cu 8 posturi de natură contractuală.”

2. Anexa nr. 1 se modifică și se înlocuiește cu anexa la prezenta hotărâre.

PRIM-MINISTRU
VASILICA-VIORICA DĂNCILĂ

Contrasemnează:

Ministrul culturii și identității naționale,
George Vladimir Ivașcu
Ministrul muncii și justiției sociale,
Lia-Olguța Vasilescu
Ministrul afacerilor externe,
Teodor-Viorel Meleşcanu
p. Ministrul delegat pentru afaceri europene,
Cristian-Gabriel Winzer,
secretar de stat
Ministrul finanțelor publice,
Eugen Orlando Teodorovici

STRUCTURA ORGANIZATORICĂ a Ministerului Culturii și Identității Naționale

Număr maxim de posturi 195 (exclusiv demnitari și posturile aferente cabinetului ministrului)

Numărul maxim de posturi se suplimentează cu 8 posturi contractuale, pe perioadă determinată, până la data de 31 august 2019

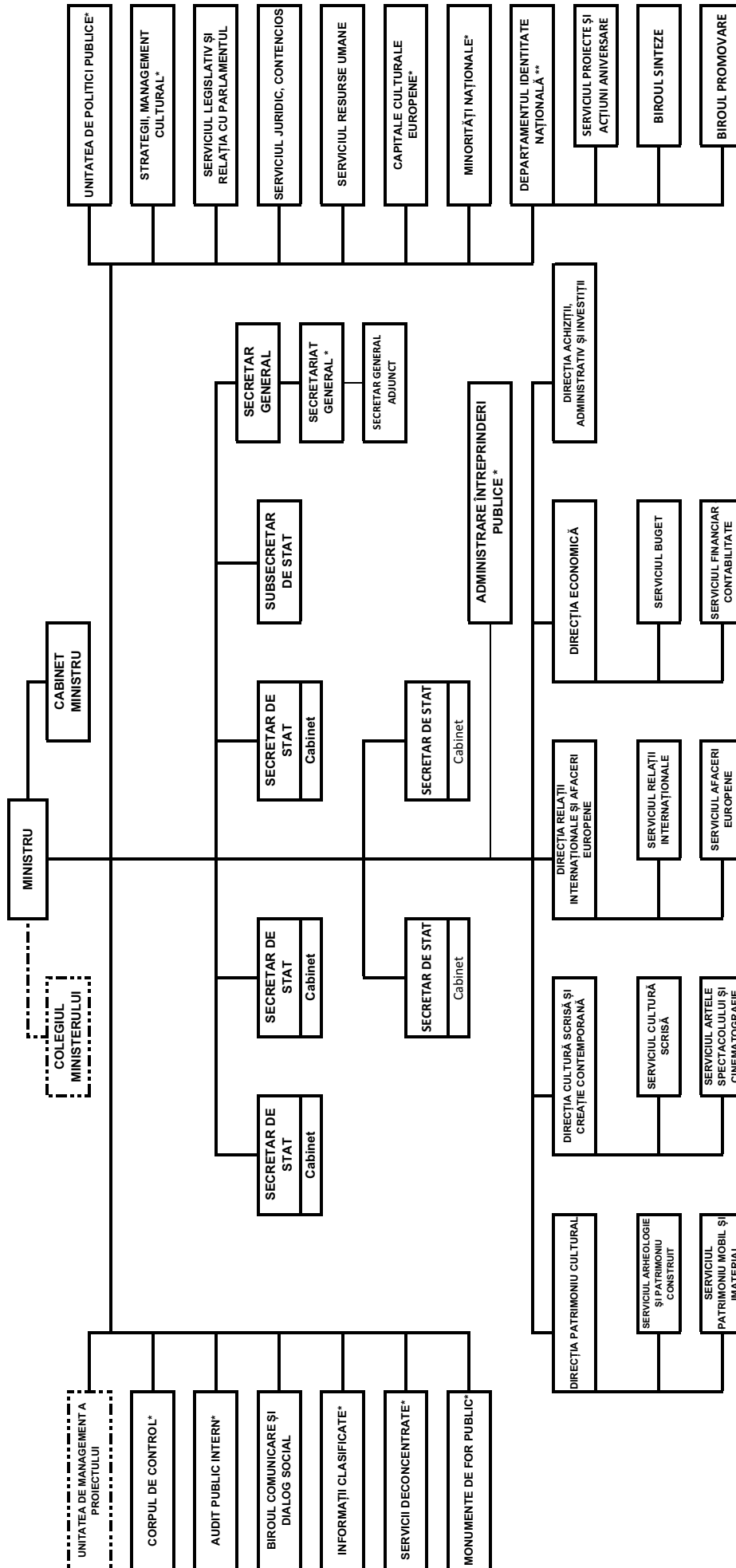

* Se organizează la nivel de compartiment conform legii, prin ordin al ministrului.

** Se organizează la nivel de direcție, conform legii.

Secretarii de stat, subsecretarii de stat, secretarul general și secretarul general adjuncți atribuțiile date prin lege și cele delegate prin ordin al ministrului.

1) Anexa este reprodusă în facsimil.

ACTE ALE ORGANELOR DE SPECIALITATE ALE ADMINISTRAȚIEI PUBLICE CENTRALE

MINISTERUL TRANSPORTURILOR

ORDIN

privind modificarea anexei la Ordinul ministrului transporturilor nr. 1.064/2007 pentru aprobarea Normelor metodologice de aplicare a prevederilor Legii nr. 223/2007 privind Statutul personalului aeronautic civil navigant profesionist din aviația civilă din România

Având în vedere referatul Direcției transport aerian nr. 14.339 din 3.04.2018,
luând notă de aspectele sesizate de Aeroclubul României în Adresa nr. 3.816 din 2.04.2018,
în temeiul prevederilor art. 5 alin. (4) din Hotărârea Guvernului nr. 21/2015 privind organizarea și funcționarea Ministerului Transporturilor, cu modificările și completările ulterioare,

ministrul transporturilor emite următorul ordin:

Art. I. — La articolul 8 din anexa la Ordinul ministrului transporturilor nr. 1.064/2007 pentru aprobarea Normelor metodologice de aplicare a prevederilor Legii nr. 223/2007 privind Statutul personalului aeronautic civil navigant profesionist din aviația civilă din România, publicat în Monitorul Oficial al României, Partea I, nr. 726 din 26 octombrie 2007, cu modificările ulterioare, alineatul (4) se modifică și va avea următorul cuprins:

„(4) Angajatorul poate acorda contravaloarea în tichete de masă sau în bani a alimentelor prevăzute la alin. (1), (2) și (3), cu acordul reprezentanților personalului aeronavigant, situație în care responsabilitatea procurării alimentelor necesare și corespunzătoare desfășurării activităților aeronautice civile în mediul aerian revine personalului aeronavigant.”

Art. II. — Prezentul ordin se publică în Monitorul Oficial al României, Partea I.

Ministrul transporturilor,
Lucian Șova

București, 4 iunie 2018.

Nr. 1.052.

EDITOR: GUVERNUL ROMÂNIEI



„Monitorul Oficial” R.A., Str. Parcului nr. 65, sectorul 1, București; C.I.F. RO427282,
IBAN: RO55RNCB0082006711100001 Banca Comercială Română — S.A. — Sucursala „Unirea” București
și IBAN: RO12TREZ7005069XXX000531 Direcția de Trezorerie și Contabilitate Publică a Municipiului București
(alocat numai persoanelor juridice bugetare)
Tel. 021.318.51.29/150, fax 021.318.51.15, e-mail: marketing@ramo.ro, internet: www.monitoruloficial.ro
Adresa pentru publicitate: Centrul pentru relații cu publicul, București, șos. Panduri nr. 1,
bloc P33, parter, sectorul 5, tel. 021.401.00.73, fax 021.401.00.71 și 021.401.00.72
Tiparul: „Monitorul Oficial” R.A.

